ЛДПР

Ярославль

Газета Ярославского регионального отделения Либерально-демократической партии России

yaroslavl.ldpr.ru ldpr.76@mail.ru ldpr.ru

Мы защищаем ваши интересы!

№ 08 (23), сентябрь 2020 г. | 16+

ИНТЕРНЕТ ПРЕДОСТАВЛЯТЬ СО СКИДКОЙ
(Если дети вынуждены учиться дистанционно)

стр. 2

НЕ ТОРГУЙСЯ, НЕ СКУПИСЬ
(18 сентября в Ярославле прошла аграрная ярмарка)

стр. 3

ПАРТИЙНАЯ ПРЕССА В КАЖДЫЕ РУКИ
(Массовое распространение газеты «ЛДПР Ярославль»)

стр. 4

«Все основные показатели были получены на досрочном голосовании. И там, где досрочно, всё оказалось в пользу партии власти. Это разве не подтасовка? Поэтому и сделали три дня. Кого запугали, кого подкупили, вот они и пошли... И потом их кандидаты выходят и говорят, что им народ оказал доверие.»

— В.В. Жириновский —

КАНДИДАТ В ДЕПУТАТЫ ГОСУДАРСТВЕННОЙ ДУМЫ ИРИНА ЛОБАНОВА ВЫРАЗИЛА БЛАГОДАРНОСТЬ ИЗБИРАТЕЛЯМ!

Позади три месяца борьбы идеологий и агитации за кандидата в депутаты Государственной Думы от ЛДПР Ирины Лобановой. Слова благодарности Ирина Валерьевна выразила не только сторонникам ЛДПР, своим избирателям, но и людям, следившим, чтобы избирательный процесс был максимально открытым и честным.

«Дорогие друзья! От всего сердца благодарю вас за оказанное мне доверие! Искренне рада тому, что вы оказали мне достаточно большую поддержку, и выражаю уверенность в том, что победивший кандидат оправдает надежды жителей нашей области.

Особые слова признательности выражаю всем членам участковых избирательных комиссий от ЛДПР и нашим наблюдателям. Ваши ответственность и компетентность были направлены на минимизацию нарушений и недопущение фальсификации результатов голосования».

Депутат отметила, что дополнительные выборы депутата Госдумы этого года были своего рода тренировкой перед большой избирательной кампанией 2021 года. Участие в выборах может изменить ход истории, так как от голоса каждого зависит будущее не только одного региона, но и всей страны. ***«Никто не вправе принуждать вас делать тот или иной выбор или делать выбор за вас! Прямое волеизъявление граждан – это конституционное право, гарантированное гражданам Российской Федерации».***

СЕРГЕЙ КАРГИНОВ:

С КАЖДЫМ ГОДОМ ЛДПР БУДЕТ ПОДДЕРЖИВАТЬ ВСЁ БОЛЬШЕ ИЗБИРАТЕЛЕЙ

ЛДПР получила по всей стране больше голосов при неизменной явке. О результатах избирательной кампании рассказал первый заместитель руководителя Центрального аппарата, депутат Госдумы Сергей Каргинов.

«Несмотря на административный ресурс, который использовался партией большинства, кандидаты от ЛДПР показали хороший результат. Алексей Островский, кандидат от ЛДПР, победил на выборах губернатора Смоленской области. Ещё в четырёх областях на губернаторских выборах кандидаты ЛДПР стали вторыми. Списки ЛДПР заняли второе место на выборах в Магаданскую и Рязанскую областные думы, а также в горсовет Ижевска. Партия определённо находится на подъёме», – констатирует Сергей Каргинов.

«Если посчитать всех наших кандидатов, то они получили примерно на 140 тысяч голосов больше, чем на предыдущих выборах, – подчёркивает Сергей Генрихович. – ***Я бы не сказал, что явка была намного выше, чем в прошлый раз, и это говорит о том, что мы шаг за шагом движемся вверх. Никаких революций, люди должны просто привыкнуть к кандидатам, депутатам и губернаторам от нашей партии, всё это встаёт на свои рельсы. Мы с каждым годом будем получать всё лучший и лучший результат, как в абсолютных, так и в относительных значениях»***.

Депутат отметил, что порядок голосования и соблюдение всех норм избирательного права на избирательных участках обеспечивали наши наблюдатели, но и тут не обошлось без нарушений. ЛДПР направила 79 жалоб в ЦИК РФ. В Красноярском крае, Белгородской и Ростовской областях наши наблюдатели зафиксировали 5 фактов вброса бюллетеней и 18 случаев фальсификации итогов голосования. В Приморье, Магадане, Новосибирской и Ростовской областях был массовый подвоз избирателей. Незаконной агитацией отличились Саха-Якутия, Чувашия, Курская и Смоленская области. Однако в партии убеждены, самые честные выборы прошли в Смоленской области, где губернатор Островский (от ЛДПР) набрал 56% голосов.

ПОЖАЛУЙСТА, СОХРАНИТЕ ГАЗЕТУ – ПЕРЕДАЙТЕ ЕЁ ДРУГИМ!

ОБРАЗОВАНИЕ

ИНТЕРНЕТ СО СКИДКОЙ

Фракция ЛДПР в Госдуме выступила с предложением предоставить скидку до 50% за услуги интернета для семей, в которых дети вынуждены учиться дистанционно.

Уже сейчас, спустя почти месяц после начала нового учебного года, в нескольких регионах страны из-за непростой эпидемиологической обстановки власти вынуждены переводить школьников на дистанционное обучение. Представители ЛДПР предлагают рассмотреть возможность создания механизма компенсации из федерального бюджета расходов на оплату услуг подключения к интернету в виде скидки до 50% от используемого тарифа, но не более 500 рублей в месяц.

Инициативу поддерживает руководитель фракции ЛДПР в Ярославской областной Думе Ирина Лобанова и отмечает, что самое главное, чтобы была утверждена не только сама льгота, но также был выработан чёткий и простой механизм её реализации.

«Вместе с тем нельзя забывать и про учителей, – говорит Ирина Валерьевна. – ***Педагоги, работающие дистанционно, также несут дополнительные затраты, которые обязательно должны быть им компенсированы».***

Депутат убеждена, необходимо совершенствовать систему стимулирующих выплат педагогам. Например, объём обязанностей классных руководителей постоянно растёт. По данным Минпросвещения, функции классного руководителя сейчас выполняют более 74% учителей в России. Отметим, что с 1 сентября «классным мамам» ежемесячно будет выплачиваться денежное вознаграждение в размере пяти тысяч рублей. На эти цели Правительство России уже направило 73,5 млрд рублей.

БИЗНЕС

НА ТЁМНОЙ СТОРОНЕ: ОБЪЁМЫ «СЕРЫХ» ЗАРПЛАТ МОГУТ ВЫРАСТИ НА ТРЕТЬ

«Бизнес прогнозирует рост объёма «серых» зарплат на 30% по итогам года. Расчёты велись на основе открытых данных ведомств, а также отзывов о работодателях в Сети. Традиционно самая проблемная в этом плане — сфера услуг, к тому же значительно пострадавшая во время пандемии. До «короны» примерно 50% этих компаний платили зарплату в конвертах, теперь же на такие расчёты будут вынуждены перейти до 80%. Фонд оплаты труда — это основные расходы предпринимателей, именно поэтому его в сложных ситуациях стараются урезать в первую очередь», – добавляет координатор Ярославского регионального отделения ЛДПР Евгений Смирнов.

Накануне премьер-министр России высказал необходимость повышения налогов. По его словам, властям страны необходимо исполнить социальные обязательства, поэтому бюджет будет пополнен с доходов малых и средних предприятий. На возмущение представителей бизнеса Мишустин ответил, что в трудных ситуациях все должны принимать участие в решении проблем, стоящих перед страной и перед людьми.

«Когда полгода малый и средний бизнес находились под запретом, требовать от работодателей стопроцентной открытости заработных плат смешно. Мы сейчас имеем только официально зарегистрированных безработных в 5 раз больше, чем в начале года. Теперь работники вынуждены соглашаться на «серые» условия — людям важнее сама работа, а не «белый» оклад. Для решения проблемы идеально было бы временно отменить, по примеру Грузии и Казахстана, все налоги для малых и средних предприятий. Если же говорить о более реалистичных мерах, то стоит, по крайней мере, продлить мораторий на проверки бизнеса правоохранительными органами и максимально сохранить налоговые послабления в рамках поддержки бизнеса во время пандемии», – отметил Евгений Смирнов.

ЖКХ

НИКУДА НЕ ДЕНЕШЬСЯ: В ПОЛОВИНЕ РЕГИОНОВ ВЫРОСЛА ДОЛЯ ЗАТРАТ НА КОММУНАЛКУ

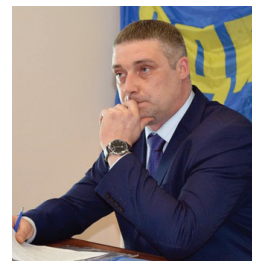

Российская семья в среднем тратит около 4,8 тысячи рублей в месяц на оплату услуг ЖКХ. Согласно полученным данным, больше всего на коммунальные услуги тратят в Камчатском крае: жители региона ежемесячно платят более девяти тысяч рублей. Лидерами по дороговизне жилищно-коммунальных услуг также оказались Магаданская область (8760 рублей) и Ненецкий автономный округ (7619 рублей). При этом меньше всего на ЖКХ тратят жители Курганской области и Республики Тыва (менее 2,6 тысячи рублей).

В Вологодской области средний чек за коммунальные услуги составил 4,5 тысячи рублей. Казалось бы, сумма соответствует средней по стране. Однако из-за невысоких заработных плат жилищно-коммунальные услуги составляют 11% от бюджета вологодских семей.

Фактор низкого дохода граждан приведёт к тому, что доля платежей по коммуналке в общих затратах снова вырастет. Платёжки ЖКХ для россиян — это ребус, который невозможно разгадать. Большинство не понимает, как формируются тарифы за оказываемые, зачастую некачественно, услуги, а главное, — почему за них нужно столько платить. Из-за проблем в законодательстве граждане по некоторым коммунальным позициям давно платят больше ста процентов себестоимости.

Регионы часто злоупотребляют своим правом и устанавливают завышенные расценки. Так, разница между минимальным и максимальным платежом в России может быть в 40 раз. Государство потратило достаточно усилий и денег, чтобы работа в сфере ЖКХ становилась лучше. За соблюдением прав собственников следят надзорные органы, но преступления по-прежнему частое явление.

Именно поэтому депутаты фракции ЛДПР в Госдуме предлагают повысить ответственность компаний, предоставляющих жилищно-коммунальные услуги и увеличить штрафы для коммунальщиков за некачественно оказанные услуги, в частности, незаконное отключение отопления или воды. Соответствующий законопроект должен быть рассмотрен уже в сентябре.

Согласно разработанным поправкам, за нарушение нормативов услуг ЖКХ в первый раз предлагается штрафовать в размере от 5 до 10 тысяч рублей, при повторном нарушении — от 15 до 30 тысяч. Сейчас штраф за подобные нарушения составляет всего лишь от 500 рублей до 1000.

«ЛДПР неоднократно выступала с подобными инициативами. Компании, работающие в сфере ЖХК, должны нести реальную ответственность за свою некачественную работу или же умышленное непредоставление услуг. Граждане страны не должны платить за «чуть тёплую» воду вместо горячей или же за несоответствующее нормам отопление в квартирах. К нам в региональное отделение часто обращаются люди с жалобами на работу управляющих компаний, но добиться каких-либо серьёзных изменений бывает очень непросто. Считаю, что, помимо штрафов, законодательно должна быть обозначена и такая мера, как отстранение от должности руководителей коммунальных предприятий в том случае, если они систематически нарушают договорённости и халатно относятся к своей работе», – прокомментировал координатор Ярославского регионального отделения ЛДПР Евгений Смирнов.

«ЦЕНЫ САМ ПЛАТИЛ НЕМАЛЫЕ, НЕ ТОРГУЙСЯ, НЕ СКУПИСЬ...»

18 сентября на Советской площади в Ярославле прошла аграрная ярмарка. Депутат областной Думы Ирина Лобанова посетила мероприятие и оценила представленный товар.

Россия испокон веков имела репутацию аграрной страны. Наши колоссальные площади дают нам возможность засеивать множество полей сельскохозяйственными культурами. Статус аграрной страны приобрела ещё Российская империя. Вот немного цифр:

В 1909—1913 годах экспорт зерна из России составлял около 12 млн тонн в год, из которых пшеница — примерно 4 млн тонн.

В 1913 году Российская империя экспортировала 10,5 млн тонн зерна.

На 2 мая 2018 года из России экспортировано 44,2 млн тонн зерна.

Статистика убедительна и сегодня. Россия укрепляет статус аграрной державы. Но почему же на деле выходит так, что возможности купить качественно выращенное, экологически чистое мы не можем. Общественное мнение с неудовольствием констатирует, что лучшая сельскохозяйственная продукция России отправляется на экспорт, в то время как на внутренний рынок поступают продукты II и III сортов. И в подтверждение тому Ярославская ярмарка.

«По наличию предоставленного товара это было больше похоже на ярмарку товаропроизводителей, – рассказывает Ирина Лобанова. – ***Содержание не соответствовало заявленному названию. Было много одежды, сумок, товаров прикладного искусства, а вот сельхозпроизводители практически были не представлены».***

Депутат отмечает, что на такие мероприятия должны в первую очередь приглашаться местные фермерские хозяйства, а не представители других регионов.

«Всё начинается с земли, всё на ней производится. Поэтому на первом месте должно стоять хорошее питание для наших граждан, оказание почёта и уважения сельским труженикам, нашим фермерам. Наше государство уделяет мало внимания поддержке сельского хозяйства. На развитие этой важнейшей отрасли нужно бросить все силы! У российского сельхозпроизводителя наконец-то впервые за последние десятилетия появился шанс стать хозяином положения в области снабжения наших граждан качественными и вкусными продуктами, и такую возможность мы им просто обязаны предоставить!»

ТЕМНОТА – ДРУГ МОЛОДЁЖИ?!

Уличное освещение в Ярославле обойдётся городской казне почти в два миллиарда рублей. Помощник депутата Андрей Пантюхов убеждён, что передача из муниципальной собственности систем освещения города была незаконной, именно поэтому сейчас происходит полный хаос с включением и выключением освещения в городе.

Власти Ярославля намерены полностью обновить систему городского освещения. Планируется, что старые фонари с лампами накаливания заменят на светодиодную систему с автономным управлением. Планы грандиозные, и ярославцы с нетерпением ждут, когда же наконец им не придётся по вечерам подсвечивать себе дорогу телефонами.

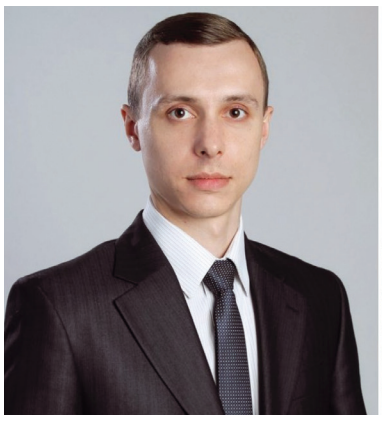

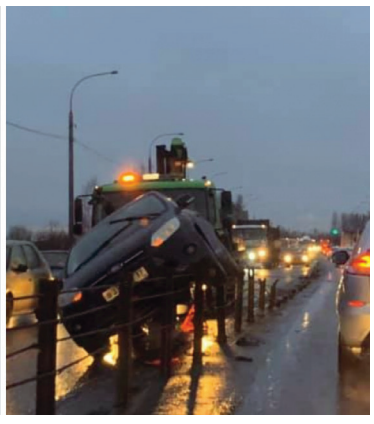

А пока мы вынуждены констатировать. Тёмная осень прошлого года оставила без света многие районы и улицы города. Увеличилось количество ДТП с участием пешеходов: автомобилисты, ослеплённые фарами встречных авто, просто не видели пешеходов. Впрочем, и сегодня ситуация ничуть не лучше. В ЛДПР практически еженедельно рассматривают жалобы на слабое освещение.

«Только 10% оставшихся фонарей находится в муниципальной собственности, 90% фонарей и сетей принадлежит компании «МРСК Центра — Ярэнерго», – говорит помощник депутата Андрей Пантюхов. – ***Что интересно, город платит компании за то, чтобы на улицах включался свет, менялись лампы, но при этом организация уличного освещения, в том числе техническое обслуживание и управление режимами горения, для филиала не является профильным видом».***

Как работает уличное освещение, горожане наблюдают каждый день. Например, на ул. Кирова освещение могут включить в 3 часа дня, а на ул. Труфанова только в 6 утра на пару часов, что вечером даже в магазин страшно дойти из-за непроглядной темноты. Вот тут и возникает вопрос: зачем изначально компания выкупила большую часть фонарей в Ярославле, если она не планировала заниматься поддержанием их работоспособности и замены в случае устаревания и износа.

«Учитывая то, что процесс обновления затянется на семь лет, первое, что должны сделать местные власти – это урегулировать вопрос с включением и выключением уличного освещения. Ведь от этого вопроса зависит безопасность жителей нашего города», – отметил Андрей Пантюхов.

ВСТРЕЧА С КОЛЛЕГАМИ

Доброй традицией регионального отделения становятся встречи с представителями соседствующих региональных отделений. О встрече с вологодскими партийцами мы рассказывали в прошлом выпуске нашей газеты, а на сей раз поведаем о встрече с представителями Московского отделения ЛДПР.

В начале сентября для проведения предвыборной агитации и поддержки нашего кандидата Ирины Лобановой в Ярославль приехал актив Московского отделения ЛДПР под руководством координатора отделения Михаила Монахова.

При встрече руководители обсудили вопросы проведения грядущих выборов, а также схему взаимодействия агитаторов. Ну а поскольку девиз партийцев был «меньше слов, больше дела», соколы Жириновского тут же отправились в районы города для популяризации нашего кандидата.

Выражаем огромную благодарность Московскому отделению ЛДПР и лично Михаилу Монахову за помощь в проведении избирательной кампании!

НА ПРИЁМ К ДЕПУТАТУ

В еженедельном формате в Ярославском региональном отделении ЛДПР проводятся приёмы граждан. Спектр вопросов, с которыми люди идут за помощью к партийцам, широк, начиная с бытовых проблем и заканчивая сложными юридическими моментами.

К тем, кто не может прийти в региональное отделение сам, наши активисты отправляются на машине. **Если Вам нужна помощь, позвоните нам по телефону: 8 (980) 705-13-56.** Едем ко всем! Слышим каждого!

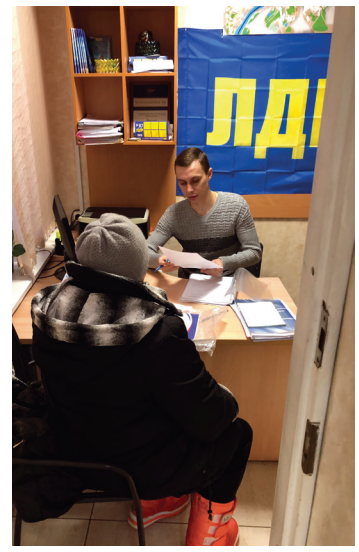

www.ldpr-tube.ru
ЛДПР tube
ПОСЕТИ ИНТЕРНЕТ-РЕСУРС!
МЫ ПОМОЖЕМ ВАМ ДОСТУЧАТЬСЯ ДО ВЛАСТИ!

ПАРТИЙНАЯ ПРЕССА В КАЖДЫЕ РУКИ

Массовое распространение партийной газеты «ЛДПР Ярославль» на улицах и в районах Ярославской области проводится нашими активистами практически ежедневно.

Издание «ЛДПР Ярославль» раздают по принципу «из рук в руки» всем желающим, разносят газету и по почтовым ящикам домов.

Если вы не успели получить свежий номер газеты на улицах своего города или поселения, то вы всегда можете получить газету по адресу: **г. Ярославль, ул. Кирова, д. 4 с 9:00 до 18:00 часов.** Мы с радостью поделимся с вами и другой партийной литературой. Наши двери открыты для вас!

ИНСТИТУТ МИРОВЫХ ЦИВИЛИЗАЦИЙ
УЧРЕДИТЕЛЬ ВЛАДИМИР ВОЛЬФОВИЧ ЖИРИНОВСКИЙ
ВЫСШЕЕ ОБРАЗОВАНИЕ
ЛИЦЕНЗИЯ НА ОСУЩЕСТВЛЕНИЕ ОБРАЗОВАТЕЛЬНОЙ ДЕЯТЕЛЬНОСТИ (СЕРИЯ 90Л01 № 0008675 РЕГ. № 1662 БЕССРОЧНАЯ)
СВИДЕТЕЛЬСТВО О ГОСУДАРСТВЕННОЙ АККРЕДИТАЦИИ (ДО 21.08.2025) СЕРИЯ 90А01 № 0003393 (РЕГ. № 3232) ОТ 21.08.2019.
ЮРИСПРУДЕНЦИЯ • ПОЛИТОЛОГИЯ • ЗАРУБЕЖНОЕ РЕГИОНОВЕДЕНИЕ
ЭКОНОМИКА • ПСИХОЛОГИЯ • МЕНЕДЖМЕНТ
БИЗНЕС-ИНФОРМАТИКА • РЕКЛАМА И СВЯЗИ С ОБЩЕСТВЕННОСТЬЮ
БАКАЛАВРИАТ • МАГИСТРАТУРА • АСПИРАНТУРА
ПОСТУПАЙ В ИМЦ!
ДОСТУПНОЕ ОБЩЕЖИТИЕ
БЕСПЛАТНАЯ ПОДГОТОВКА К ЕГЭ
НЕДОРОГАЯ СТОЛОВАЯ
«Октябрьская» г. Москва Ленинский проспект, д. 1/2, к.1
8 (495) 632-17-70
8 (919) 998-34-99
8 (800) 234-77-20 (звонок бесплатный по России)
www.imc-i.ru
Если ты не поступил ни в один институт, не отчаивайся, не опускай руки, приезжай на стажировку в Москву. У нас интересно работать, с нами ты увидишь всю страну.
Практика в Государственной Думе. Проживание бесплатное. Заявки принимаются по адресу: praktika–ldpr@mail.ru

«ОБЩЕСТВЕННО-ПОЛИТИЧЕСКАЯ ГАЗЕТА «ЛДПР ЯРОСЛАВЛЬ»

Учредитель: Ярославское региональное отделение ЛДПР. Издатель: Ярославское региональное отделение ЛДПР (Ярославская область, 150000, г. Ярославль, ул. Кирова, 4). Зарегистрировано: Управлением Федеральной службы по надзору в сфере связи, информационных технологий и массовых коммуникаций по Ярославской области. Свидетельство: ПИ № ТУ76 - 00283 от 31 января 2013 года. Адрес редакции: 150000, г. Ярославль, ул. Кирова, 4. Главный редактор: Е.А.Смирнов, тел.: 8-980-705-13-56. Газета распространяется бесплатно. Возрастная маркировка – 16+. Отпечатано в типографии: ООО «Север-принт»160000, г. Вологда, ул. Козлёнская, д. 63, оф. 43, ИНН 3525257604. Заказчик: Ярославское региональное отделение ЛДПР. Подписано в печать 23.09.2020. Выход в свет 24.09.2020 года. Тираж 100 000 экз. Объем 1 печ.л. Заказ № 1931. Материалы, помеченные знаком «Реклама», публикуются на правах рекламы. Ответственность за содержание рекламы несут рекламодатели